

Sillaro

Periodico del Comune di Villanova del Sillaro

ANNO XXIII - N. 1 - GENNAIO 2019

DIRETTORE RESPONSABILE: ANGELIKA RATZINGER

La parola al Sindaco

ECCO LA NUOVA PALESTRA

Quello che avete in mano è un numero speciale del giornalino comunale. Lo possiamo intitolare "Speciale Palestra".

Dopo 15 anni da Sindaco, potrei usare questo spazio per fare un bilancio delle tre legislature e chiudere così la mia esperienza amministrativa.

In realtà, anche se mancano meno di sei mesi alla fine del mandato, lo spirito che anima il mio gruppo consigliere e la mia Amministrazione non è quello del "rompete le righe!". Nessuno di noi sta pensando a fare i bagagli. Siamo tutti ancora all'opera, perché il nostro impegno terminerà solo all'ultimo giorno della Legislatura.

L'Amministrazione è in piena attività e il relativamente poco tempo che ci rimane incrementa la voglia e l'impegno di fare bene e di essere sempre più al servizio della nostra gente.

Vorrei usare questo spazio per fare il punto ed illustrare l'ultima "grande opera" a cui stiamo da tempo lavorando: la nuova palestra a servizio della scuola materna ed elementare, che sarà anche a disposizione di società sportive e cittadini in orario extra scolastico. Ritengo che ripercorrere l'iter di quest'opera, il cui inizio lavori è ormai imminente, è, oltre che necessario per dare ai miei concittadini le necessarie informazioni, importante perché permette un po' a tutti di conoscere le particolarità di un lavoro pubblico che viene alla luce in un piccolo comune, in questi tempi così difficili e complicati per questo tipo di Enti.

La palestra che sorgerà dietro le scuole a Bargano, non sarà un "Palazzetto dello Sport". Non sarà un'opera faraonica, una Cattedrale nel deserto.

Essa completerà il polo scolastico che, pensato dall'Amministrazione del mio predecessore, è stata da noi pressoché totalmente finanziata e totalmente realizzata.

Dotare una scuola di una palestra è praticamente un obbligo. Una scuola senza un adeguato spazio per le attività motorie non è più pensabile in un paese mo-

derno. Lasciare la scuola di Bargano senza palestra vuol dire metterne a rischio il futuro e privare i nostri bambini di un bene che praticamente tutte le scuole del lodigiano hanno.

Rifiutare di mettere in atto tutto quanto possibile per realizzare la palestra sarebbe stato fare del male al nostro paese e al suo futuro.

Abbiamo pensato ad un immobile moderno ma adatto per dimensioni e per costo alle necessità e possibilità del nostro paese. Tale opera costerà 650.000 Euro e avrà costi di gestione sopportabili per il nostro Ente. Sarà uno spazio polifunzionale, per cui potrà essere usata per attività extrascolastiche e da società sportive e cittadini; ciò permetterà anche un flusso di entrate finanziarie che bilanceranno i costi di gestione.

L'attenzione e minimizzare i costi dell'opera e realizzare un progetto moderno e funzionale sono stati sempre al centro del nostro agire.

L'area su cui sorgerà proviene da cessione gratuita di un piano attuativo di iniziativa privata, per cui non ci sono costi di esproprio o acquisizione aree.

Anche la strada di accesso alla palestra è stata realizzata da un costruttore senza costi per l'Ente.

Il progetto preliminare e definitivo non sono costati

In questo numero

- **La parola al sindaco** p. 1
- **Altri lavori effettuati** p. 8
- **Avvisi** p. 8
- **Gli eventi che ci hanno accompagnato nel 2018** p. 9

Hanno collaborato:

Angelika Ratzinger, Moreno Oldani, Stefano Cattaneo, Domenico Gatti.

nulla alla comunità perchè predisposti da me (in qualità di Responsabile dell'Ufficio Tecnico e Tecnico abilitato all'esercizio dell'attività di progettista).

Si è trattato di un risparmio di parecchie decine di migliaia di euro!

La gratuità delle due fasi progettuali ha comportato il vantaggio di avere "le carte in regola" per partecipare a bandi di finanziamento, senza sopportare alcuna spesa iniziale: gratis.

Il fatto di avere "fatto in casa" e senza alcun costo il progetto, non ha fatto però venir meno la qualità del progetto stesso, che è stato valutato positivamente dal Ministero dell'Istruzione, da Regione Lombardia e dal Credito Sportivo.

Il progetto è stato poi approvato dal CONI, che lo ha ritenuto conforme a tutte le norme vigenti in materia di edilizia sportiva e scolastica.

Al fine di non caricare il comune di alcun debito, né di obbligarlo a stanziare risorse proprie, il progetto della nuova palestra è stato da noi candidato ai vari bandi di finanziamento che si sono aperti in questo ultimo periodo.

Il risultato è stato eccezionale!

Il Ministero per l'Istruzione, l'Università e la Ricerca ci ha premiato concedendoci un finanziamento a "fondo perduto" (quindi senza necessità di restituzione) di

Euro 498.000. Questi quasi 500.000 Euro provengono dal cosiddetto "Piano Renzi" per le scuole.

Regione Lombardia poi, ci ha concesso un altro finanziamento, sempre a fondo perduto, di 150.000 Euro.

Insomma, su un costo di 650.000 Euro, siamo stati in grado di farci "regalare" ben 648.000 Euro!

In pratica "rischiamo" di realizzare un'opera che per il momento costerà al comune meno dell'uno per cento del suo valore, poiché oltre il 99% della stessa ci viene "regalato" da Ministero e Regione!

Addirittura anche il Credito Sportivo ci ha concesso ulteriori 150.000 Euro di un mutuo "a tasso zero", che cercheremo di utilizzare (in minima parte) per le opere di completamento degli spazi esterni e per migliorie dell'opera.

Penso che le cifre ed i risultati di sopra riportati, costituiscono un record per un comune e ci rendono orgogliosi e quasi increduli.

Certo l'opera non è finita e le difficoltà e gli imprevisti sono sempre davanti, ma il periodo delle feste natalizie è anche il momento per festeggiare questo grande risultato; per il bene di tutti!

Rivendico con orgoglio il coraggio con cui i miei consiglieri e la mia giunta hanno intrapreso questo cammino!

Se si fossero fermati di fronte alle critiche e ai presagi

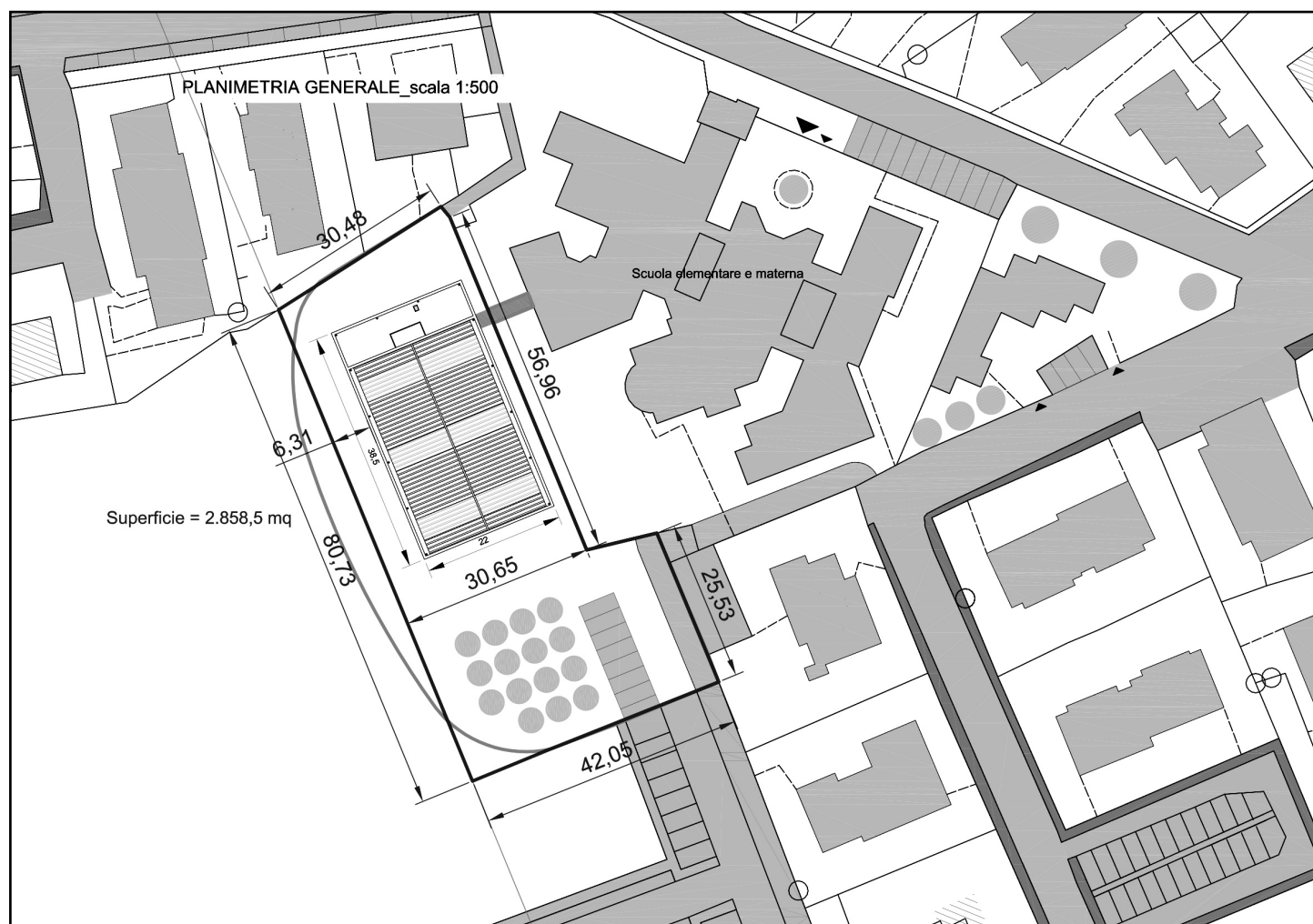

PIANTA PIANO TERRA - scala 1:50

DENOMINAZIONE LOCALI - R.A.I.

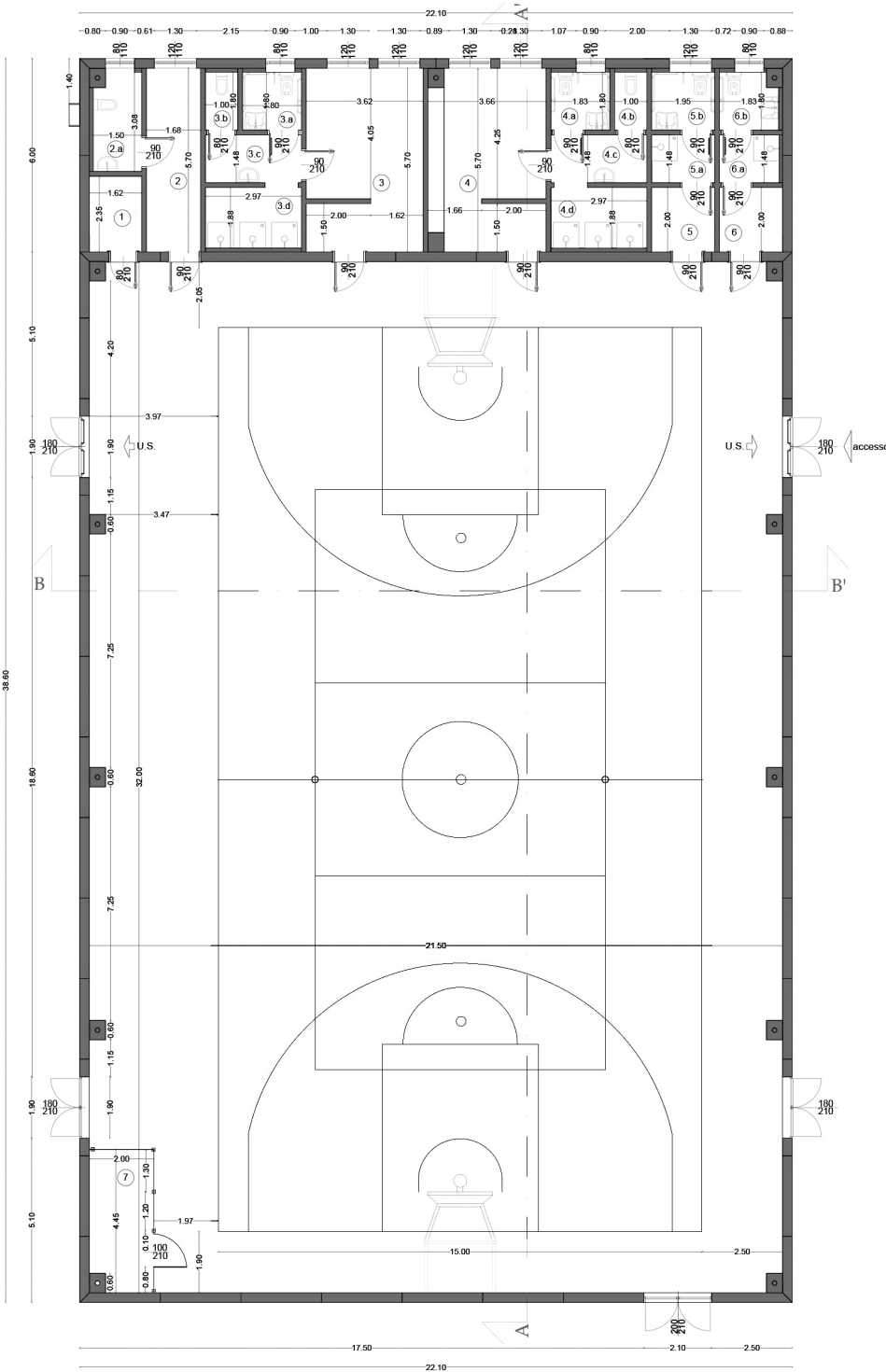

- ① ripostiglio SUP mq 3.80
- ② infermeria SUP mq 9.57 S.I.C. mq 1.19 S.I.P. mq 1.32
- ②a bagno SUP mq 4.80 S.I.C. mq 0.4 S.I.P. mq 0.88
- ③ spogliatoio M SUP mq 20.63 S.I.C. mq 2.57 S.I.P. mq 2.62
- ③a bagno SUP mq 3.24 S.I.C. mq 0.27 S.I.P. mq 0.88
- ③b wc SUP mq 1.8 ventilazione meccanizzata 5vol/h
- ③c antibagno SUP mq 4.39 ventilazione meccanizzata 5vol/h
- ③d area docce SUP mq 5.94 ventilazione meccanizzata 5vol/h
- ④ spogliatoio F SUP mq 20.86 S.I.C. mq 2.60 S.I.P. mq 2.62
- ④a bagno SUP mq 3.29 S.I.C. mq 0.27 S.I.P. mq 0.88
- ④b wc SUP mq 1.8 ventilazione meccanizzata 5vol/h
- ④c antibagno SUP mq 4.39 ventilazione meccanizzata 5vol/h
- ④d area docce SUP mq 5.94 ventilazione meccanizzata 5vol/h
- ⑤ spogliatoio arbitri SUP mq 3.90 ventilazione meccanizzata 5vol/h
- ⑤a area docce SUP mq 2.88 ventilazione meccanizzata 5vol/h
- ⑤b bagno SUP mq 3.51 S.I.C. mq 0.29 S.I.P. mq 1.32
- ⑥ spogliatoio SUP mq 3.66 ventilazione meccanizzata 5vol/h
- ⑥a area docce SUP mq 2.70 ventilazione meccanizzata 5vol/h
- ⑥b bagno SUP mq 3.12 S.I.C. mq 0.26 S.I.P. mq 0.88
- ⑦ deposito attrezzi

LEGENDA

S.I.C. = superficie illuminante canonica $\frac{1}{2}$ sup. pavimento
 S.I.P. = superficie illuminante di progetto
 S.I.P. > S.I.C.

La superficie aerante degli ambienti sopra descritti coincide con la superficie illuminante

Area di gioco
 SUP. mq 887 S.I.C. = mq 86 S.I.P. = mq 109.32
 Sup. aerante canonica mq 86
 Sup. aerante di progetto mq 87.32

Tutti gli arredi e le tracciature dei campi non sono oggetto del presente appello
 Dotazione maniglioni bagno disabili come da normativa vigente
 Massima lunghezza percorso di esodo metri 33

COMUNE DI VILLANOVA DEL SILLARO PROVINCIA DI LODI			
LAVORI DI COSTRUZIONE DEL NUOVO IMPIANTO SPORTIVO POLIFUNZIONALE (PALESTRA) A SERVIZIO DELLA CITTADINANZA (UTILIZZABILE DAGLI ALUNNI DELLA SCUOLA ELEMENTARE E MATERNA IN ORARIO SCOLASTICO E DAI CITTADINI IN ORARIO EXTRA SCOLASTICO), DA UBICARSI NELL'AREA INTERNA AL PLESSO SCOLASTICO "SUOR FELICINA DAMINELLI" IN FRAZ. BARGANO			
Luogo	PROGETTO ESECUTIVO	Titolo	
Bargano	PIANTA PIANO TERRA - DENOMINAZIONE LOCALI E R.A.I.	C.05	
Codice contratto	716	Data	14/12/2018
2018/025	C/05 - C.14.dmg	FEF	LM
Rev.	1	Redatto	1.50
01	01	Verificato	
02	02		
03	03		
IL PROGETTISTA PROMOTER engineering Sede: Via della Repubblica, 170 - 20121 Milano Tel. +39 02 76024111 - Fax +39 02 76024112 Email: info@promoter.com Internet: www.promoter.com		Firma: IL DIRETTORE TECNICO Ing. Mario Sani	
LA COMMITTENZA Comune di Villanova del Sillaro Via della Piazza, 7 20138 Villanova del Sillaro (LO)		Firma: IL RESPONSABILE DEL PROCEDIMENTO Ing. Mario Sani	

di sventura non avremmo avuto 648.000 Euro di fondi trasferiti da Regione e Ministero e non avremmo avuto un mutuo a tasso zero di 150.000 Euro!
 L'atteggiamento con cui i miei collaboratori hanno affrontato questa sfida e con cui stanno continuato a lottare è sempre quello degli ultimi 15 anni!
 Mi viene in mente un episodio che ha coinvolto il fondatore della Marina da Guerra Americana, nel '700: dopo una lunga battaglia, con la sua piccola nave tutta ammaccata, contro forze preponderanti, il nemico più

forte gli intimò la resa e gli disse: "siete finiti!". Lui rispose: "scherzate? Noi non abbiamo nemmeno incominciato a combattere!!".
 Questo è lo spirito con cui i miei amici consiglieri ed assessori affrontano gli ultimi sei mesi di mandato.... Sperando di non avervi annoiato con iter burocratici, numeri e dettagli tecnici, auguro a tutti un felice 2019.

Moreno Oldani
 Sindaco di Villanova del Sillaro

PROSPETTO OVEST

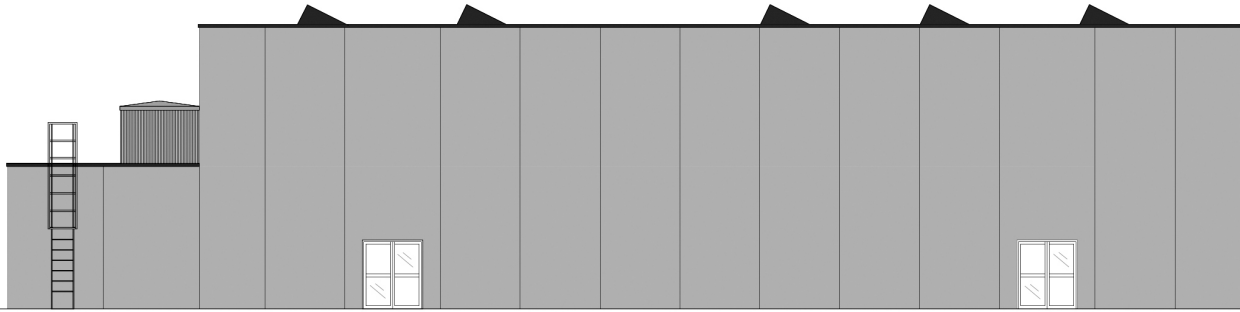

PROSPETTO NORD

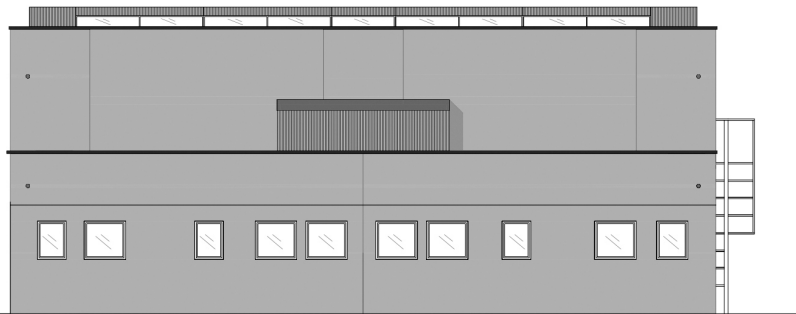

COMUNE DI VILLANOVA DEL SILLARO
PROVINCIA DI LODI

LAVORI DI COSTRUZIONE DEL NUOVO IMPIANTO SPORTIVO POLIFUNZIONALE (PALESTRA) A SERVIZIO DELLA CITTADINANZA (UTILIZZABILE DAGLI ALUNNI DELLA SCUOLA ELEMENTARE E MATERNA IN ORARIO SCOLASTICO E DAI CITTADINI IN ORARIO EXTRA SCOLASTICO), DA UBICARSI NELL'AREA INTERNA AL PLESSO SCOLASTICO "SUOR FELICINA DAMINELLI" IN FRAZ. BARGANO

Lavori		PROGETTO ESECUTIVO			Tavola	
Bargano	PROSPETTO OVEST - PROSPETTO NORD				C.08	
Codice contratto	File	Data	Stadio	Verifica	Scala	
2018/025	C.08 - C.14.dwg	14/12/2018	PEF	LM	1:50	
Rev.	Data	Descrizione servizio della revisione			Stadio	Verifica
E1						
E2						
E3						

IL PROGETTISTA
PROMOTER
 Ing. Roberto Cusi - 20133 Bergamo
 Via S. Maria - 40 - 20133 Bergamo
 P.04 - 035/434999999
 Email: promoter@promoter.it
 Website: www.promoter.it

LA COMMITTENZA
 Comune di Villanova del Sillaro

IL DIRETTORE TECNICO
 Ing. Roberto Cusi

IL RESPONSABILE DEL PROCEDIMENTO
 Ing. Roberto Cusi

SEZIONE A - A'

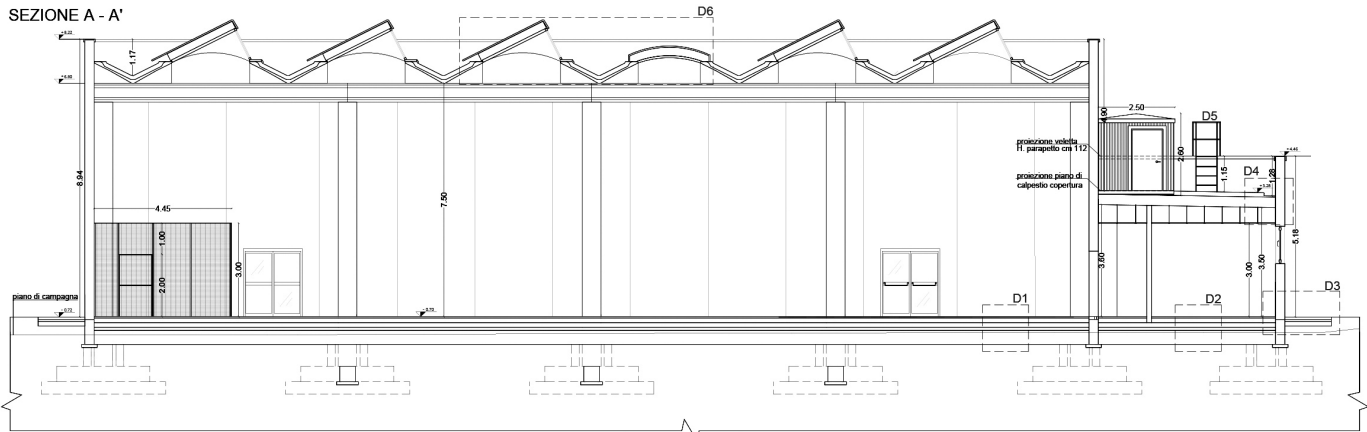

SEZIONE B - B'

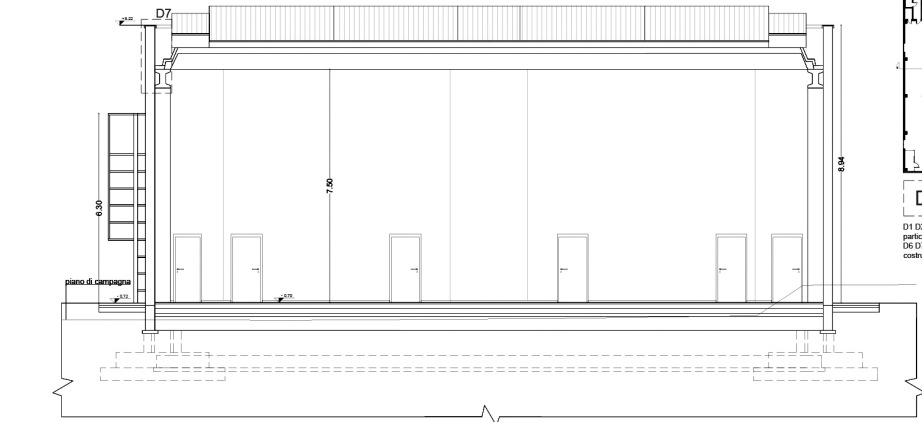

KEY PLAN



D1 D2 D3 D4 D5 in tavola C.11
 particolari costruttivi - edili
 D6 D7 in tavola C.12 particolari
 costruttivi - opere prefabbricate

COMUNE DI VILLANOVA DEL SILLARO
PROVINCIA DI LODI

LAVORI DI COSTRUZIONE DEL NUOVO IMPIANTO SPORTIVO POLIFUNZIONALE (PALESTRA) A SERVIZIO DELLA CITTADINANZA (UTILIZZABILE DAGLI ALUNNI DELLA SCUOLA ELEMENTARE E MATERNA IN ORARIO SCOLASTICO E DAI CITTADINI IN ORARIO EXTRA SCOLASTICO), DA UBICARSI NELL'AREA INTERNA AL PLESSO SCOLASTICO "SUOR FELICINA DAMINELLI" IN FRAZ. BARGANO

Lavori		PROGETTO ESECUTIVO			Tavola	
Bargano	SEZIONI				C.10	
Codice contratto	File	Data	Stadio	Verifica	Scala	
2018/025	C.08 - C.14.dwg	14/12/2018	PEF	LM	1:50	
Rev.	Data	Descrizione servizio della revisione			Stadio	Verifica
E1						
E2						
E3						

IL PROGETTISTA
PROMOTER
 Ing. Roberto Cusi - 20133 Bergamo
 Via S. Maria - 40 - 20133 Bergamo
 P.04 - 035/434999999
 Email: promoter@promoter.it
 Website: www.promoter.it

LA COMMITTENZA
 Comune di Villanova del Sillaro

IL DIRETTORE TECNICO
 Ing. Roberto Cusi

IL RESPONSABILE DEL PROCEDIMENTO
 Ing. Roberto Cusi



Vista aerea dell'area

Predisposizione dell'accesso pedonale da via Madini



Accesso da via San Leone (foto scattata all'inizio lavori della strada di accesso alla futura palestra)

CARATTERISTICHE DELLA STRUTTURA

Il corpo di fabbrica risulta schematizzabile in due blocchi di cui uno definito corpo alto (palestra) ed un corpo basso (spogliatoi, bagni, infermeria e ripostiglio).

L'intero edificio è iscrivibile in un rettangolo di dimensioni m 22,10 x 38,60.

Il blocco palestra di un piano fuori terra è iscrivibile in un rettangolo di dimensioni pari a 22,10 x 32,60 m, ospita l'area dedicata alle attività sportive.

Il blocco "spogliatoi" è di dimensioni 22,10 x 6,00 m, anch'esso ad un piano, ospita l'area di pertinenza di ripostiglio, spogliatoi, infermeria e bagni. Sulla copertura di quest'ultimo è posizionato il locale tecnico contenente il corpo impianti.

Il corpo alto presenta un'altezza netta (pavimento finito – intradosso copertura) di 7,50 m;

Il corpo basso presenta un'altezza netta (pavimento finito – intradosso copertura) di 3,60 m a ridosso del pannello di separazione tra corpo alto e quest'ultimo; un'altezza netta di m 3,50 a ridosso del pannello perimetrale posto a nord.

Le differenti quote di appoggio delle travi di copertura presenti nel corpo basso conferiscono all'impalcato la pendenza necessaria ad agevolare il naturale reflujo delle acque meteoriche.

L'altezza netta interna di tutto il corpo basso è identificabile nella misura di 3,00 metri, a seguito dell'installazione di controsoffittatura in pannelli di gesso.

L'edificio è una struttura a telaio in calcestruzzo armato gettato in opera per quanto riguarda gli elementi di fondazione e in calcestruzzo armato prefabbricato (c.a.p. e c.a.v.) per quanto riguarda gli elementi fuori terra (pilastri, travi di bordo, tegoli, pannelli di tamponamento).

Il sistema fondazionale è costituito da fondazioni superficiali, plinti in c.a. di dimensioni 300x300 cm e altezza di 50 cm posati su di uno strato di calcestruzzo magro di 40 cm.

I plinti sono collegati, nella direzione trasversale, con travi in c.a. gettate in opera di dimensioni 50x50 cm, e con travi, nella direzione longitudinale, gettate in opera di dimensioni 30x80cm che fungono anche da travi reggipannello.

Le strutture fuori terra sono previste in elementi prefabbricati in c.a.p. e c.a.v.

Le strutture fuori terra del fabbricato sono costituite da elementi prefabbricati in calcestruzzo armato dimensionati nel rispetto della Normativa vigente.

GLI IMPIANTI

Impianto elettrico

L'impianto elettrico di tutto l'edificio sarà realizzato conformemente alla norma CEI 64-8 e in ottemperanza alle norme, leggi e regolamenti già specificati nel Cap. 2. L'infermeria è stata considerata come locale medico di gruppo 0 dal momento che non è previsto l'utilizzo di apparecchi elettromedicali con parti appli-

cate, per questo motivo l'impianto elettrico è ordinario e non ci sono prescrizioni particolari.

Secondo il DLgs 28/11, Allegato 3, negli edifici nuovi o sottoposti a ristrutturazione rilevante, devono essere installati impianti per produrre energia elettrica, alimentati da fonti rinnovabili,

la potenza minima dell'impianto fotovoltaico da installare risulta essere pari a circa 19kW. Il campo avrà potenza pari a 19,2 kW e sarà realizzato nel rispetto delle normative tecniche e giuridiche che regolano l'installazione degli impianti fotovoltaici. L'impianto sarà alloggiato sulla copertura a shed della palestra, seguendo l'inclinazione della linea di falda.

Impianto di riscaldamento

Nuovo impianto di riscaldamento per palestra e spogliato. L'impianto di riscaldamento è previsto ad arotermi in palestra e a termosifoni negli spogliatoi, con termoregolazione climatica in ogni ambiente e regolazione climatica in sottostazione.

E' prevista una centrale termica con gruppo di produzione calore ibrido costituito da pompa di calore ad assorbimento e caldaia a condensazione.

L'acqua prodotta viene distribuita tramite il collettore al circuito dell'impianto di riscaldamento e all'accumulo dell'acqua calda sanitaria.

La pompa di calore prevista è ad assorbimento a condensazione a metano con utilizzo di energia rinnovabile arotermica, in grado di garantire un utilizzo superiore al 35% di energia rinnovabile.

Dal collettore in centrale termica è derivata:

- la distribuzione per il riscaldamento, con pompe di tipo elettronico, comandate da consenso dei regolatori ambiente e dalla termoregolazione climatica. L'impianto prevede la distribuzione alla palestra con distribuzione a due tubi per l'alimentazione degli arotermi, ai termosifoni con distribuzione di tipo modulo, collettore di zona, tubazioni in multistrato e pompe a portata variabile di tipo elettronico;
- la distribuzione all'accumulo sanitario dell'ala nuova.

Impianto di ventilazione

E' prevista la realizzazione dell'impianto di Ventilazione meccanica per gli spogliatoi, in modo da garantire i ricambi d'aria previsti dalla normativa, assicurando nel contempo il recupero energetico sull'aria di ricambio. L'impianto di ventilazione è munito di recuperatore con efficienza maggiore dell'85% per il contenimento dei consumi energetici.

Impianto Igienico-sanitario

E' previsto la realizzazione dell'impianto igienico sanitario centralizzato a servizio delle utenze della palestra, mediante collegamento all'acquedotto della scuola. Nel locale tecnico ubicato sulla terrazza, è prevista l'installazione dell'accumulo per la produzione dell'acqua calda sanitaria, collegato ai collettori solari ubicati in copertura, che permette il rispetto delle prescrizioni inerenti la quota di energia da fonti rinnovabili per l'uso

sanitario (50% del fabbisogno).

Per le utenze ACS della palestra sono previste due colonne acqua fredda, due acqua calda e il ricircolo, realizzate in acciaio zincato SS coibentato in centrale termica e in multistrato sottotraccia isolato le colonne verticali alle utenze. Dalle colonne verticali vengono derivate le distribuzioni ai servizi, realizzate in tubo multistrato, prevedendo dei collettori con valvola d'intercettazione per i vari gruppi dei servizi igienici. Nel locale sottostazione è prevista l'installazione della centralina antilegionella.

Rete idrica antincendio

E' prevista una rete idrica antincendio derivata direttamente dalla rete esistente della scuola. Dall'anello interrato vengono derivate le alimentazioni per n.2 Napi flessibili DN 25.

LE OPERE ESTERNE

Le opere di completamento del progetto prevedono la predisposizione del manto erboso per l'intera area del lotto, il quale sarà opportunamente recintato mediante rete metallica e dotato di cancello di accesso carrabile in corrispondenza dell'attuale area posteggio contigua; quest'ultima sarà poi integrata con nuovi

posti auto di pertinenza dell'impianto sportivo.

E' da prevedersi la successiva piantumazione dell'area adiacente.

Sarà prevista la realizzazione della superficie di calpestio del marciapiede di pertinenza dell'edificio tramite la posa di autobloccanti e relativo cordolo di delimitazione.

IL COSTO

il quadro economico dell'intervento risulta essere il seguente:

IMPORTO LAVORI:

euro 548 699,27

a dedurre somme non soggette a ribasso:

ONERI DELLA SICUREZZA

oneri sicurezza specifici da PSC:

euro 9 400,00

SOMMA SOGGETTA A RIBASSO D'ASTA

euro 539 299,27

SOMME A DISPOSIZIONE

DELLA STAZIONE APPALTANTE PER

IVA, imprevisti e arrotondamenti e ...:

euro 110.700,73

TOTALE COMPLESSIVO

euro 650.000,00

UNO SPAZIO PER TUTTA LA COMUNITÀ

Come già detto, la nuova palestra sarà "polifunzionale".

In periodo ed orario scolastico sarà utilizzato dagli alunni delle scuole materne ed elementare. Potrà essere usata per spettacoli degli alunni e per assemblee genitori e docenti.

A partire dal tardo pomeriggio e in serata durante il

periodo scolastico potrà essere usato per attività sportive e ricreative da cittadini e società sportive.

Durante le vacanze estive, natalizie e pasquali sarà a completa disposizione di chi vorrà fare sport.

Al suo interno potranno tenersi assemblee, feste, spettacoli, cineforum.

Sarà insomma uno spazio nuovo per tutta la comunità!



Assemblee,
cineforum....



Ginnastica
per tutti

Attività motoria
per le scuole

Diamo i numeri

Nell'anno scolastico 2018/19 risultano iscritti:

70 bambini alla scuola d'infanzia, 88 alla scuola primaria

Notizie anagrafiche del comune di Villanova del Sillaro dicembre 2018

Popolazione residente 1.845 • nascite 18 • decessi 15 • Matrimoni 5

ALTRI LAVORI EFFETTUATI

Messa in sicurezza via s. Leone e via Borghetto con nuovo parcheggio del cimitero a Bargano.
Progetto approvato dalla Regione Lombardia che ne ha finanziato il 70 %.



NUOVO SPORTELLO DI ASCOLTO DELLE FORZE DELL'ORDINE

L'Amministrazione Comunale in collaborazione con i Carabinieri di Borghetto Lodigiano istituisce uno sportello di ascolto dove tutti i cittadini possono esporre qualsiasi problematica e possono chiedere informazioni di ogni genere al Comandante dei Carabinieri, al fine di prevenire furti, truffe e rapine.

Il servizio si svolgerà ogni **terzo lunedì del mese, dalle ore 16.00 alle ore 17.00**, alternando gli incontri tra Villanova del Sillaro e Bargano.

Il servizio **avrà inizio lunedì 21 gennaio 2019** presso gli uffici comunali di Villanova del Sillaro. Il secondo incontro si svolgerà **lunedì 18 febbraio 2019** presso la biblioteca comunale di Bargano.

Il calendario degli incontri proseguirà garantendo il servizio a Villanova del Sillaro durante i mesi dispari, e a Bargano nei mesi pari.

Per qualsiasi chiarimento chiamare gli uffici Comunali.

L'Assessore ai Servizi Sociali
GATTI DOMENICO

SOGGIORNO MARINO INVERNALE 2019

da Lunedì 11 marzo a lunedì 25 marzo 2019
presso l'Hotel "Bel Sit" di Alassio

Il soggiorno della durata di 15 gg. e 14 notti comprende il trattamento in pensione completa drink di benvenuto e festa dell'arrivederci, menù a scelta, buffet di verdure a pranzo e cena, colazione a buffet dolce e salato, serata danzante e una tombolata con ricchi premi; La quota di partecipazione in camera doppia è di **Euro 490,00**

Il supplemento in camera singola è di Euro 170,00

Le iscrizioni si ricevono entro sabato 16 Febbraio 2019 presso gli Uffici Comunali versando le seguenti quote:

Residenti camera doppia:

- Euro 150,00 al momento dell'iscrizione;
- Euro 150,00 entro il 7 Gennaio 2019
- Euro 190,00 entro il 16 Febbraio 2019

Residenti camera singola:

- Euro 200,00 al momento dell'iscrizione;
- Euro 200,00 entro il 7 Gennaio 2019;
- Euro 260,00 entro il 16 Febbraio 2019

I partecipanti non residenti verseranno per intero la quota (Euro 625,00 oltre Euro 170,00 per la camera singola).

L'Assessore ai Servizi Sociali
Gatti Domenico

"BANDO DI CONCORSO PER L'ASSEGNAZIONE DI N.4 BORSE DI STUDIO A FAVORE DEGLI ALUNNI MERITEVOLI DELLA SCUOLA SECONDARIA DI I° E II° GRADO PER L'ANNO SCOLASTICO 2017/2018"

1. L'amministrazione Comunale bandisce un concorso per l'assegnazione di quattro Borse di Studio a favore degli alunni meritevoli della Scuola Secondaria di I° e II° grado relative all'anno scolastico 2017/2018 così suddivise:

- a) n. 2 Borse di studio del valore di Euro 150,00 ciascuna per gli alunni della Scuola Secondaria di I° grado;
- b) n.2 Borse di Studio del valore di Euro 250,00 ciascuna per gli alunni della Scuola Secondaria di II° grado;

2. Possono concorrere all'assegnazione delle Borse di Studio di cui al precedente punto 1, gli alunni delle scuole secondarie di primo grado che abbiano ottenuto una votazione uguale o superiore a 9/10 e per quelli delle scuole secondarie di secondo grado che abbiano ottenuto una media uguale o superiore agli 8/10, o una votazione all'esame di stato di almeno 90/100.

3. Le domande per l'assegnazione delle Borse di Studio dovranno essere presentate agli Uffici Comunali entro il 28 febbraio 2019; quelle pervenute dopo il predetto termine non saranno accolte. Alla domanda redatta sull'apposito modulo disponibile presso gli Uffici Comunali, dovrà essere allegata la copia della scheda di valutazione relativa all'anno scolastico 2017/2018.

4. Le Borse di Studio saranno assegnate dalla Commissione Biblioteca le cui decisioni sono insindacabili.

5. A parità di votazione o di giudizio le Borse di Studio verranno assegnate all'alunno con il minor reddito familiare calcolato sulla base dell'ISEE.

6. L'alunno, per poter concorrere all'assegnazione della Borsa di Studio, deve frequentare la scuola nel corso dell'attuale anno scolastico 2018/2019, salvo nel caso in cui abbia terminato il proprio ciclo di studi.

GLI EVENTI CHE CI HANNO ACCOMPAGNATO NEL 2018



FEBBRAIO: Carnevale



MARZO: visita alla biblioteca comunale dei ragazzi della scuola primaria



APRILE: assegnate le borse di studio dal sindaco con alcuni consiglieri per l'anno scolastico 2017: per la scuola secondaria di primo grado Alice Varotto e Giulia Castoldi, per scuola secondaria di secondo grado Alessia Presta e Divyashri Shekhawat.



APRILE Sagra di S. Leone: consiglieri, giurati e vincitori del concorso fotografico: al primo posto Concas Fabrizio, poi Petitucci Mauro e Putrino Santina.



APRILE: super lettori della biblioteca comunale; per la categoria ragazzi primo Filippo Razzetti, seguono Grandi Roberta e Camilla Castoldi. Per la categoria adulti prima Pisati Graziella seguono Patrini Alessandro e Maria Pia Guarnieri. Premiati dal sindaco con alcuni consiglieri.



11 MAGGIO: corsa serale "le 4 cascine" organizzata dal gruppo di volontari capitanati da Stefano Pezzoni. Nella foto i piccoli premiati e alcuni volontari.



MAGGIO festa della Madonna Bianca: premiazione della pittrice vincitrice del concorso "Villanova sulla tela".



MAGGIO: vincitrici del dodicesimo concorso comunale di disegno "libera la tua fantasia".



MAGGIO Guatteri Claudio di Parma primo classificato al 22° concorso di pittura.

GIUGNO: si sono svolti i giochi sportivi studenteschi al centro sportivo della Muzza con oltre 150 ragazzi di Villanova, Massalengo, Pieve e Muzza. Ecco alcuni partecipanti del nostro comune con il consigliere Stefano Cattaneo.



MAGGIO: per la Festa della Madonna Bianca si è tenuta anche la mostra fotografica "Vite selvagge" di Gianluca Mariani presso il palazzo abbaziale. Per l'occasione anche il vescovo di Lodi Mons. Maurizio Malvestiti, si è intrattenuto per l'occasione.



NOVEMBRE: un gruppo di bambini con le loro insegnanti della scuola dell'infanzia di Bargano in visita alla biblioteca comunale

Da 35 anni si festeggia la Bella età



Il 28 OTTOBRE si è svolta la festa della bella età. Nella foto tutti i partecipanti con Don Stefano il Sindaco Moreno Oldani i consiglieri e i volontari.

19 GIUGNO 1983: nella foto la festa della Bella età tenutasi ben 35 anni fa.



DICEMBRE: Babbo Natale in visita alla scuola di Bargano consegna i doni ai bambini con alcuni volontari.



DICEMBRE pranzo di Natale organizzato dall'Auser: premiati alcuni dei volontari.
Beretta Angelo
Bertuzzi Elia
Brunetti Angelo
Casali Ernesto
Castoldi Mauro
Ceribelli Domenico
Cervi Giuseppe
Colombo Paolo
Gatti Raffaele
Gerola Giuseppe
Guarnieri Antonio
Guarnieri Natalina
Rossi Giacomo
Scoglio Luigi
Soresi Sergio

Servizi

MUNICIPIO

Villanova del Sillaro, Via della Vittoria, 1
Tel. 0371230021 - Fax 0371230002
E-mail: info@comune.villanova.lo.it
Sito web: www.comune.villanova.lo.it

Uffici comunali

- da lunedì a venerdì, dalle 9.00 alle 12.30
lunedì, martedì e venerdì dalle 16.00 alle 17.00
sabato, dalle 9.00 alle 12.00
- Il Segretario comunale riceve su appuntamento
- Il Tecnico comunale riceve il martedì/giovedì dalle 14.00 alle 17.00

Gli amministratori comunali, ricevono tutti su appuntamento e sono:

- Il Sindaco **Moreno Oldani** (Edilizia e Urbanistica – Ambiente – Lavori pubblici – viabilità e trasporto – Pubblica Istruzione).
- Il Vice Sindaco **Domenico Gatti** (Sanità e servizi sociali – Volontariato e Associazionismo – Attività produttive).
- L'Assessore **Enrico Bellarosa** (Società partecipate e Protezione Civile).
- Il Presidente del Consiglio comunale **Stefano Rugginenti**.
- Il Consigliere **Giovanni Ceribelli**
- Il Consigliere **Stefano Cattaneo** (Cultura, Sport).
- Il Consigliere **Lucia Capolongo** (Pari opportunità).
- Il Consigliere **Stefano Pezzoni** (Politiche giovanili e Attività ricreative).
- Il Consigliere **Antonio Guarnieri** (Tutela del territorio).

SPORTELLO DI CONSULENZA SOCIO-ASSISTENZIALE

Il Comune di Villanova del Sillaro, per la compilazione delle pratiche in materia socio-assistenziale (ISEE, fondo sostegno affitti, buono energia elettrica, buono gas, ecc.) è convenzionato con i CAAF CISL di Lodi (piazzale Forni, 1 – tel. 0371436063), Sant'Angelo Lodigiano (via Battisti, 30 – tel. 0371933900), Lodi Vecchio (via Libertà, 63 – tel. 0371754047), Codogno (viale resistenza, 1 – tel. 037732506) e Casalpusterlengo (via don Minzoni, 16 – tel. 037784308)

BIBLIOTECA COMUNALE

Bargano - Centro Civico - Via Bice Manara, 2
Tel. 0371984075 - E-mail: info@comune.villanova.lo.it
Orario di apertura ESTIVO: lunedì, dalle 20.30 alle 21.30; mercoledì, dalle 16.15 alle 17.15; sabato, dalle 10.00 alle 11.30
Orario di apertura INVERNALE: martedì, dalle 18.00 alle 19.00; giovedì, dalle 16.15 alle 17.15; sabato, dalle 10.30 alle 11.30

TESORERIA COMUNALE

Banca di Credito Cooperativo di Borghetto Lodigiano - Sportello di Bargano
Bargano - Via S. Angelo, 16 - Tel. 0371219035
E-mail: bargano@borghettolod.bcc.it
Orario di apertura: dal lunedì al venerdì, dalle 8.45 alle 12.45

PIAZZOLA ECOLOGICA

Villanova del Sillaro - A fianco del cavalcavia per S. Tommaso
Orario di apertura: sabato dalle 9.00 alle 12.00 e dalle 13.30 alle 16.30.

CIMITERI

- Villanova del Sillaro - Via F.lli Sommariva
 - Bargano - Via Borghetto
- Orario di apertura: durante il periodo in cui vige l'ora legale: tutti i giorni dalle 8.00 alle 18.30; durante il periodo in cui vige l'ora solare: tutti i giorni dalle 8.00 alle 17.00

AMBULATORI MEDICI

- **Villanova del Sillaro** - Dott. Moscarella
Orario di ricevimento: lunedì e mercoledì, dalle 15.30 alle 16.30; martedì, dalle 14.00 alle 15.30; giovedì e venerdì, dalle 14.30 alle 15.30
- **Bargano** - Dott. Ferraro
Orario di ricevimento: lunedì, giovedì e venerdì dalle 15.00 alle 16.00; martedì, dalle 18.00 alle 19.00; mercoledì dalle 11.00 alle 12.00
- **Bargano** - Dott. Moscarella
Orario di ricevimento: martedì dalle 16.30 alle 17.30

FARMACIA

Bargano - Via S. Angelo, 5 - Tel. 0371219390
Orario di apertura: dal lunedì al venerdì, dalle 8.30 alle 12.30 e dalle 15.00 alle 19.00; sabato, dalle 8.30 alle 12.30
Dispensario Farmaceutico a Villanova
Orario di apertura: lunedì e mercoledì, dalle 15.00 alle 16.30; martedì dalle 14.00 alle 15.30; giovedì e venerdì, dalle 14.30 alle 15.30

PARCHI PUBBLICI

Villanova del Sillaro - Parco Unità d'Italia - Via XI Febbraio
Bargano - via S. Angelo
Orario di apertura: dal 15 maggio al 15 settembre, dalle 9.00 alle ore 22.00; dal 16 settembre al 14 maggio dalle 9.00 alle 17.00 (Bargano) e dalle 9.00 alle 19.00 (Villanova)

CASA DELL'ACQUA

Villanova del Sillaro - Parco Unità d'Italia - Via XI Febbraio
Si può accedere alla "Casa dell'acqua" durante l'orario di apertura del Parco Unità d'Italia. **Bargano** sempre aperta.

DISTRIBUTORE DI LATTE FRESCO

Bargano
Piazza Pio XII
Il distributore automatico di latte fresco funziona 24 ore su 24

UFFICIO POSTALE

Villanova del Sillaro
Via F.lli Sommaria, 8 - Tel. 0371230168
Orario di apertura: lunedì, mercoledì e venerdì, dalle 8.15 alle 13.45.



ANNO XXIII - N. 1 - GENNAIO 2019

Direttore responsabile: Angelika Ratzinger.

Sede: Via della Vittoria, 1 - Villanova Sillaro (LO)

Telefono: 0371230002 - 0371230021

Fax: 0371230002

Tipografia: Sollicitudo - Via Selvagreca - LODI
Telefono 0371421430

Autorizzazione Tribunale di Lodi N. 268
del 14 Novembre 1996.